大光報

廣州版（總社）
社長：陳錫餘

社址：廣東廣州光復中路七十四號
電話：編輯部：一五七四三　經理部：一五七四三　營業部：一一八八五　電報掛號：廣州七四一一

南版：廣東湛江赤坎光復路
北分館：廣東韶關風度中路九十二號
東版：廣東汕頭市昇平路七十四號
南版：廣東海口新華路十一號

今日出紙兩大張
報費零售每份國幣捌萬元（外埠另加郵費）
中華民國二十八年七月七日創刊
新聞紙第三○三三號

羅少嶽律師代宏裕堂向鍾善慶買受部前東街三十九號地段聲明

據稱本堂現憑中向鍾善慶買受坐落廣州市漢民分局轄內部前東街第三十九號（即地政局測量第一區第四段地號第一零八二號）吉地一段面積照不動產登記狀標字第五二五零零號權圖載爲準經交定立帖定期本年國曆七月五日立契交易對於上開地段如有權利關係及一切轇轕未清希在交易前與賣主理妥一經交易後概與本堂無涉請於期前來除標貼外合代聲明如右 事務所惠愛西路華東二街九號三樓 電話：一四八○八

中國中和黨中央黨部秘書處重要啓事

（一）本黨中全會決定本年七月一日至五日在香港開會，希各執監委員應于六月卅日前到香港永樂東街五十九號二樓中央黨部報到。（二）本黨代主席尤永昌逝世後，所遺職務，未經合法產生，一概無效，黨務仍由中常會負責。（三）近日發現假冒本黨代主席，總代表，等名義之歹徒，在穗招謠撞騙除呈報政府及函知治安當局拘案究辦外，特此一併聲明

律師臭玉裴代陳揚（即陳英三）對陳天祐鄭重聲明

據稱：「本人係本市一德中路現門牌二三六號樓宇業權人，依法惟有本人得有管理或處分之權，陳天祐開舖營業門首標貼誠恐不公，然將該舖出賣，此等無權處分行爲，其交易當然無效，本人對此決不承認」特委請登報聲明以維權益等語除標貼外合代鄭重聲明如右 事務所：西堤大馬路廿八號二樓 電話：一四○八五

廣州市政府佈告　穗財三甲字第○九七五號

茲定期六月廿九日下午三時在本府禮堂公開招投承辦本市已組（即第七線）公共汽車行駛權，凡備有一九四○年以後出廠汽車卅五部（一九三九年出廠者十部）共四十五部均已依照公用局所規定尺度式樣裝置完妥能於七月一日以前到本府財政局第三科領章登記屆時參加競投可也此佈

中華民國卅七年六月廿六日　市長歐陽駒

粵海關稅務司公署通告

本關擬招考關警四名有志投考而具備下列資格者均得報名應考。（一）年齡：二十歲以上二十五歲以下者（二）體格：身長一百六十三公分以上胸圍八十三公分以上身體強健無不良嗜好者（三）資格：以曾充陸軍士兵或稅警一年以上或稅警訓練所畢業者各項證件應於報名時連同二寸半身正面照片二張呈驗證件於驗畢後發還（四）考試科目：國文，常識，算術，口試，體格檢驗（五）報名日期：本年六月二十八日起至七月一日止（六）考試日期及考試地點：本關緝私總監察長辦公室合行通告週知。此告

中華民國三十七年六月二十六日　稅務司方度

交通部公路總局第三區公路工程管理局通告

穗監字第一九三七八號

奉交通部公路總局令爲整理汽車運輸業並澈底糾正當車商權益起見對於行駛國道之汽車運輸業正式發給營業執照等事項應即開始辦理並令仰遵辦等因茲定自本年七月一日起至九月底止爲申請辦理期限凡行駛本局管轄粵桂閩三省國道之運輸汽車不論營業自用或特約運輸車希於限期內向本局及附屬機關索取辦法及申請書辦理申請汽車運輸業登記手續逾限不遵辦者即行禁止行駛本局及附屬機關地址列後：本局（廣州東山恤孤院路十二號）本局柳州總段（柳州魚峯路老龍巷卅四號）本局廣州工程處（廣州東山梅花村四十三號）本局桂林總段（桂林信義路十四號）本局福州工程處（福州大根路十九號）本局廣西工程處（廣西宜山車站路一三三號）

中華民國卅七年六月　日　局長王節堯

國立中山大學附中　先修班主辦第四屆暑期補習班招生

（一）六月廿五日開始報名（二）七月五日上課（三）班額：甲，升大學班乙，升高中班丙，升初中班（四）額滿截止。閱章報名處：甲，文明路先修班乙，惠愛東中大附中

廣東省立法商學院教授主辦夏令補習班招生

（一）報名：六月廿七日開始（二）上課：七月五日（三）班別：升大學班（四）索章報名處：文德路留法同學會（四）班址：河南石榴崗（中央公園有公共汽車直達）環境優美膳宿俱備，

私立嶺南大學招生

本校招考三十七年度上學期各學院新生，轉學生，暨各研究所研究生，考試地點，除在廣州本校外，並在香港設招生分處，函索簡章，須付足郵票。

報名：廣州七月一日至十日，香港七月十一日至十七日

考期：七月十九－十日，廣州香港同日

地點：廣州康樂本校，香港司徒拔道嶺南分校

博濟高級護士職業學校招收新生

報名：七月一日起至十一日止

考試：七月十二日上午八時三十分

地點：長堤仁濟路博濟醫院內

律師梁錫洪代劉維演買受吉地公告

據稱：「本人憑中買受區留美自置吉地一段坐落本市東山分局段內執信南路現編門牌三十三號深澗四至均照契據登記圖則爲準經交定立約定期於本年七月十日交易如對上開吉地有爭議及任何轇轕不遺者務於交易期前向賣主理妥一經交易後本人概不負責」等語前來除代標貼外合代公告如上 事務所將軍西路五號二樓 電話一八○二三

增城縣政府公告　露公建交字第五九○號

現據增龍從公路增城段路基保管委員會主任委員周醒華呈稱：「查本縣增龍從公路增城段之公路山前方縣長乃斌於民國廿一年八月發動民衆興工建築至廿二年十月路基始告完成於廿三年四月由沿路各鄉組織路基保管委員會並公推周醒華等九人爲委員負責管理至廿四年四月間奉鈞府核准備案嗣因倭寇南侵遵奉鈞府功令將路基橋樑破壞阻敵前進同時所有路權證明書亦均遺散失懇請鈞府賜發證明書以便向公路處抽收」等情據此全橋樑涵洞始告完成開始行車後路權係屬沿路各鄉鄉民所有業經本會於廿三年四月呈奉本府核准如有異議者限於公告之日起七天內來府提出以便依法辦理逾期則不能再具任何理由提出異議仰所屬商人民等一體週知此佈

中華民國三十七年六月　日　縣長張壽

疏浚三山華涌牛浦河道促進會爲結束疏河工程停收工程費公告

查本會自成立以來，疏浚工程，業經已逾三流珠江水利工程總局初擬之疏浚計劃，航業負担六千華井之數，已超過甚鉅，惟因抗戰期間，淤積過甚，水低時仍未能全部暢達，原擬再繼續疏浚二萬五千華井，以利航行，惟未奉珠江水利工程總局再予核轉水利部備案，當經提付本會第卅次委員會議，決定本會疏河工程，定於本年七月一日結束，附收疏河工程費亦於同日停止，等議紀錄在案，除呈報並通告航業公會外，特此公告週知。

中華民國三十七年六月廿五日　主任委員朱克勤　副主任委員謝炳南

廣州市政府公告　穗地四字第0281號

現奉行政院本年四月廿八日（卅七）四內字第二○七○五號訓令關於中國農業機械公司徵收女媧廟土地一案經核尚無不合准予征收飭即公告征收等因奉此自應遵辦合依照土地法第二百廿七條之規定公告並通知被征土地所有權人仰各該被征土地所有權人自公告之日起一個月期滿後十五天內携同證件前來本府地政局領取補償價款勿延爲要。附貼征收土地所有權人一覽表一份征收土地圖一帖（圖貼本府地政局內）此告

中華民國三十七年六月廿二日　市長歐陽駒

廣州農業機械公司徵收女媧廟土地區內所有權人（或受有人）一覽表

圖號	鄉段地號	面積（市井）	所有權人姓名	補償價款	備註
1	小南岡八 2510	四九,二三○○	未詳	一五一,○五八,八○○	地
2	3 11	二○,三○○		六七,七三二,二○○	同
5	2541 2540 2501之二 2542 2541 2545	一一,三○○○		四四○,五五九,○○○	荒
8	2505	二○,一六○○		六七,三二二,八○○	地
9	2513	七,九六○○		二五,一七四,八○○	同
11	2518	八,八○○○		九五,三○四,六○○	同
11	2515	六,一○○		二○,三七九,六○○	塘
12	2516	三○,六○○○		一○一,八九八,○○○	同
14	2517	一一,一六○○		三七,一六二,八○○	地
14	7520	五,二二○○		一七,三八二,六○○	同
15	2548之一	三七,九八○○		一二六,四七三,四○○	同
16	2522	四七,八八四五		一五九,四五五,三八五	同
17	2521 2550	四二,四八○○		一四一,四五八,四○○	同
18	2551	四五,○○○○		一四九,八五○,○○○	塘
19	2549	四一,九四○○		一三九,六六○,二○○	地
20	2546	一二,六○○○		四一,九五八,○○○	荒
24	2549之一	二一,七八○○		七二,五二七,四○○	同
25	2570一部	一三,○四四六	合綸堂	五五,七○○,四四二	地
26	2555	二七,四五○○		一一七,二一一,五○○	潮
27	2506之一	一一,三二三○		三七,七○五,五九九	地
28	2563 2564	四八七,六五○○ 內有大部份註明經收購未收購部份圖度爲八七、六五○○市井		四五○,五四五,六二五	查本號圖內應補償如上
43	2562	八○,五七五○		一,四二七,,五七○ 四四,四六元,九九○ 一部份值四二,○四二,四二○	
35	2572	一二,二四六	袁祠貴	五二,二七一,六三二	地
36	2573之一 2574	六八,四二一八	张萌思堂 張剛貴	二二七,八六七,九○四	地
62	2587 7582之一 2581 2582之二 2581之一 258之三 2581之二 2582之四 2575 2587之五 2575之一 2582之六 2575之二 2576 2578一部 2587之一 2577 2588一部 2527一部 2578一部 2579一部 2586一部	三○五,九五○○	張杜芳等 張義張永存 張寧慶堂 張靜思堂	一,○一七,四八一,五○○	荒
63	2578之一 2579之一 2577之二 2579 2576之一 2579之二 2579之三 2509之四一部 2580 858之一 258之三	九八,二○○○	張志坦 張世平	三二六,六七三,○○○	宅
64	2579之四一部 2577 2578一部 2578之一一部	七五,二七五○	張鴻貴	二五○,九九八,七五○	地
65	2524 2525	四○,五○○○		一三四,八六五,○○○	地
66	2523	一二,九六○○		四三,一五六,八○○	荒
67	2526	二二,六八○○		七五,五二四,四○○	荒
68	2528	五一,七五○○		一七二,三二七,五○○	地
69		一六,二○○○		五三,九四六,○○○	地
70	2527	一五,七四二○		四九,○九○,八六○	田
71	2531	二○,五二○○		六八,三三一,六○○	田
72	2532之一部	二,八八○○		九,五九○,四○○	溝
73	2534 2532	七○,七四○○		二三五,九六四,二○○	田
74	2578之一部 2535之一部 2586之一部	九○,○○○○	張志慶堂	二九九,七○○,○○○	地
75	2530 2531之一部	三,二四○○		一○,七八九,二○○	地
86	2535之一部 2536之一部	八,二八○○		二七,五七二,四○○	地
77	同右	六,一五九九		五九,一一,八三九	地
78	2536	一一一,二二四○○		三七○,四二六,二○○	田
79	2537	一○六,二○○○		三五三,六四六,○○○	田
80	2533 2538 2539	一六八,一二○○		五五九,八三九,六○○	田
81	2540	二七,七三○○		九二,三○七,六○○	荒
83	2573	二九,五六五○		九八,四五一,四五○	田
82		八,二八○○		二七,五七二,四○○	荒
84	2589	五八,八○六○		一九五,八二三,九八○	田
85	2588	五八,七五二○		一九五,六四四,一六○	田
86	2586之一部	七四,○三四○	張寧慶堂	二四六,五三三,二二○	地
82	2583之一部	六,三○○○	同	二○,九七九,○○○	地
87	（2594）	五,七六○○		一九,一八○,八○○	田
89		二,八八八○		九,六一七,○四○	田
90		三五,八○六八 照圖祇面積一五、八○五八市井計算地價合註明		五一,六三三,三一四	田
91		六,六三七八		二二,一○三,八七四	田
92		六,四八○○		二一,五七八,四○○	田
93		一九,八○○○		六五,九三四,○○○	田
94	9583	二七,九○○○		九二,九○七,○○○	地
95	2583之一部 2591 2596 2626之一	一三八,六五○○	趙光友 黃泊流	四六一,七○五,八三一	地
76	2590	八九,二八○○		三○○,二一○,四七八 一部份值一三,一二○、○九九 一部份值二八七、○○○、三七九	
合計		二五九九,八○三○			
道路		二八七,一一一○			
共計		二六六六,九一四○		九,八六八,○二七,二九一	

律師鄧乃炕（代）光遠堂聲明買受吉地及上手圖章作廢啓事

茲據朱得娟委稱本人憑中買受周秀蘭前於卅四年向高燿民買入乃父高綸耀名下自置吉地兩段坐落本市東山分局段原河浦現編號馬路自編七號之一及相連地原日荔枝塘自編七號四周尺寸均照登記圖證爲準業經新河浦四橫路二十七號之一東便地四至丈尺門牌新號等經交定立帖訂期本年七月六日立契交易如有任何權利轇轕，希於交易前提出異議向賣主周秀蘭理妥，經交易後概與買主無涉又該地段上手高綸耀登記圖章因遺失應予作廢除由周秀蘭具本市舊倉巷十八號雄安旅店出具保證外請登報聲明以維權益等語前來合代聲明如右 事務所廣州六二三路二十四號二樓 電話一四二六二

律師朱安瀾代主陳漢生收租啓事　舖客利昌興號催舖

據稱本號承租陳漢生大新路二百九十三號舖房，歷向依約交租並無拖欠，惟自本年五月份起舖主竟不收租並將舖取回本號並無現行房租條例第十九條第一項情形出租人依法自不得終止租約茲請業主明知不收租情合請代登報披露如業主即日將欠租收取則日後不能延遲並負擔一切責任等語前來合代啓事如右 事務所光復北二十五號 電話一三一七三

律師朱安瀾代陳有餘買受林合安長壽分局段內宣仁坊廿三號廿五號卅四號卅六號吉地通告

據稱憑中買受林合安長壽分局段內宣仁坊廿三號廿五號卅四號卅六號吉地經交定訂期本年七月一日交易如有爭議轇轕者務於交易期前向賣主理妥一經交易後與買主無涉除標貼外請代通告等語前來合代通告如右 事務所光復北路二十五號 電話一三一七三

律師周碧鈫代何玉卿買屋通告

據稱：「本人憑中買受劉正誠（前向蔣國賢買入）自置坐落本市靖海分局段內中華南路石亭巷屋業乙間四至面積均照土地所有權狀爲準所有上蓋磚瓦木石樓閣門扇格俱全經本年七月十一日立契交易如對上開屋業有任何權利主張請於期前向賣主理妥一經交易之後概與本人無涉」等情前來除標貼外合代通告如右 事務所文明路二二九號二樓 電話一六四六八

律師葉夏聲代祥記成行催告業主收租

茲據祥記成行司理人陳廷齋君到稱本號前向合豐號租住本市聖心路第六號舖房爲行址使用有年並無異狀自去年十二月份起業主未來收租復於本年三月七日來函借口需用該舖自有合法之租賃關係應受保障請代催告業主來收租否則不負遲延責任等語合代催告如右 事務所新堤路二九八號二樓 電話一○九五一號

政府掌握大量物資 幾可收回全部法幣

漲風仍可解決祇看如何運用

防止資金逃避對港採取措施

【本報上海特派員羽翔廿七日發專電】七月份輪船票價將漲百分之八十，航空漲百分之一百八十，米，油，雜糧，麵粉四市場，廿六日自動宣佈停市，各貨一致上漲，人心惶惶，市長官邸，決定星期一恢復交易，規定經紀不得代替外人交易。醞釀已久之滬銀樓復業問題，有一線希望，蓋央行已發結匯證明書，而銀樓掛牌，可以用證明書市價作標準，社會局表示有開放希望。

【本報上海特派員羽翔廿六日發專電】（遲到）近日物價狂漲，迫使政府對香港方面採取某種措施，此後凡往香港者，採取護照制度，使資金不致大量逃避。政府對掌握物資，數量龐大，棉紗食油米麥有充份存量，加以美援配合棉紗有二十萬包，除已拋四萬包，尚存十六萬包，以七億一包計，約值一百十萬萬億，足以收回全部發行，目前物價仍易解決，看當局如何運用？民調會緊急措施，決配計口米廿一萬擔。

【本報上海特派員羽翔廿六日發專電】（遲到）結匯證明書漲勢仍銳，一五〇萬元成交十五萬美元。

【本報上海特派員羽翔廿六日發專電】（遲到）滬物價漲風驚人，已至無法無天，一日之間，最高漲達八成，最低亦達三成，經濟崩潰，即在目前，市場一片混亂，不堪設想，警局與各主管機關監視市場，[illegible]，證券市場開盤不久，即現滿堂無形停市，大小各股，捲烟亦全部漲停，[illegible]，若當局不迅謀治本之策，必陷破滅之境，上海物價波動，激漲增加，[illegible]拋售物資，盡力收縮銀根，整個決定再加緊縮貸款，以免游資蔓延。放款政策認在扶持生產，[illegible]。

漲風昨告頓挫

滬經警繼續搜查各倉庫

平停止兌付東北流通券

【本報北平特派員子毅廿六日發專電】（遲到）物價波動，傅作義接受平參會請求，令四行兩局一處，自廿七日起停止兌付東北流通券。

【中央社天津廿七日電】央行國庫局長夏晉熊，稽核處長李立俠，廿七日在津，與各方洽商業務，技術問題，廿八日上午拋售大批糧食，[illegible]，津市物價普遍下瀉，[illegible]。

【本報上海特派員羽翔廿六日發專電】[illegible]「政府到底有沒有辦法」？[illegible]（一）[illegible]（二）[illegible]（三）[illegible]。

搶購狂潮已畢，告轉趨沉靜，四日來首次得見物價整日不變，在過去四日運用一般零售商，不斷抬高物價之黑市以均[illegible]，美鈔及與時俱增之需要為巡市場上各種物品，昨日美鈔價格即可知是次漲風所產生之結果，[illegible]。

廿七日外息：在國之最大城市中，比全[illegible]，持有整包鈔票之主婦，[illegible]，價格仍在[illegible]。

記者提出問題：[illegible]。

簽發結匯證書 應行注意事項

國行發出四四號通函

【社電】上海廿六日中央社電】關於指定銀行簽發結匯證明書及特種結匯證明書應行注意事項，國行廿六日指定銀行，購入電匯（原幣）等外匯押匯及信匯，得簽發普通結匯證明書，（二）向共國內外分支行及代理處購入者，不得簽發結匯證明書，原因始購入外匯證明書。[illegible]

建立司法權威

社論

據前日本報專訊：行憲第一屆監察院，於本月廿四日依據憲法行使同意權，以無記名投票方式，對總統提名以王寵惠為司法院長，石志泉為副院長，張伯苓為考試院長，賈景德為副院長，咨請監察院同意一案，分別舉行投票，結果，均獲得該院出席委員過半數之同意票通過，將由該院咨答總統，依據憲法第七十九條之規定，由總統任命。以上四人均為國家耆宿後者，尚稱適宜之選，除考試制度容日另文申論之外，爰藉此司法院人選發表之際，一論建立司法權威的重要。

吾國司法向稱黑暗，法紀因而蕩然，人民苦不堪言。自國民政府成立以來，一反滿清政府的黷枉法，始奠都南京，始重建司法權威，試行五權憲法中之司法院，掌理民刑訴訟等事宜，曾頒布保障人民身體自由法律，長規一出，輿論翕然。同時，復將軍法案件移歸司法機關辦理，司法權限，乃告統一，此為近年來法治精神之最大表現。今當行憲伊始，司法院為國家最高司法機關，並增設大法官制度，有解釋憲法，統一解釋法律及命令之權，法官為終身職，須以超出黨派外，依據法律，獨立審判，不受任何干涉。此為厲行司法獨立制度，革除去腐之新猷，亦為建立司法獨立權威必要之舉。

司法為五權中的獨立機構，即知其具有無上權威，一國之盛衰興替，在司法中可表而達之。現在，友邦早已相繼放棄在華的治外法權，凡涉及外人案件日增，權威日著，因之司法當局在復員後特增設高等分院及地方法院若干所，此種機構之擴大，在行憲後仍屬必要。但是我們認為素質與數量應同時並重，法院之增設，必需培植大量法官，及其他有關人員，以吾國司法人才之缺乏，如不能於短期間訓練大批新進，不妨在執行業務之律師中，嚴格甄選品學經驗兼優之士，再經相當期間之訓練，然後派充之。同時，身為律師業者，亦應本其所學，以應國家需要。須知學法律之宗旨及其人生觀，原為保障人權與利他，昔日替民眾伸冤平反，今日直接處理案件，自能更可一償夙願，為人民造福，務使永無冤獄發生，而司法權威始得以樹立。

次之，關於推行公證業務，已行之有效，應繼續予以加強，民事訴訟之起，大半由於私相授受，初時因兩造各守信用，而無齟齬，時久地遷，便生波折，於是訴訟便不絕發生了。法律追根究底，費時多而效果少，如有公證，對簿公庭，明若秋水，狡猾之徒，無從隱遁，實可消弭訟事於無形。至於改良監犯生活，增加犯人主食及副食費，亦屬刻不容緩。自戡亂以來，物價不斷上漲，犯人口糧不敷特甚，與其增加費用，仍不敷「半飽」之需，不如利用犯人的空閒時間與犯人的技術條件，給予生產工作，一方面可使之自食其力，一方面減低國庫支出，實一舉而兩善備，故加強監獄犯人之作業，與乎厲行公務員違法犯法之懲戒等，為行憲後司法院應當努力刷新的工作。所以今年不妨稱之為「司法刷新年」，蓋司法必須先行政而刷新，以宏揚法治，才能建立起「司法獨立」的權威！

物價狂漲聲中 戡亂委員市俏

民青立委將可獲協議

【本報南京特派員金堅廿七日發專電】物價狂漲，已將政治問題之聲息蓋，民青大法官，考試委員，僅剩下同意問題，立委則「候議」，關於戡亂委員之任命，又陷入紛擾之境，日來爭逐暗潮洶湧，洪蘭友成為包圍對象，將來非有四千位「戡亂官」，不足以應付。

【本報上海特派員羽翔廿七日發專電】民青兩黨立委新折衷方案，月杪可獲初步協議。

【本報南京特派員凌雲廿七日發專電】洪蘭友雖未入閣，然門前車馬衣冠之盛，不減當朝紅官。候補國大代表及立法委員紛往戡亂委員名單上，添入一席。

立院明會議

【南京廿七日中央社電】立院定廿九日上午九時在國民大會堂[illegible]。

（入外匯之前，亦不簽發結匯證明書，但指定銀行因保障自身利益或其他原因而延遲發給，與資戶有關係，因而將已簽發之結匯證明書或出售之價款，加以扣留者，國行得以阻止（六）國行以前所發之通函，與本函抵觸者，概屬無效。）

平歡迎李宗仁 返京後將赴桂

【本報北平特派員子毅廿七日發專電】李副總統偕夫人定廿八日十時由平飛京，北平市府及參會定廿八日十二點歡迎，在懷仁堂歡迎李副總統，李氏將於到機場後，由西苑機場乘汽車，偕夫人等赴北平各界歡送，李氏方面稱，李氏擬返京後，即作義同傅作義等商談華北軍政後，將再赴廣西一行。

丁世祺定今日返穗

【本報上海特派員羽翔廿六日發專電】（遲到）丁世祺就任金管局長後，據稱：下週一返穗，省份證明書結匯辦法已做開，證明情形，市價在八九間，已匯水滬市價差額昂奇，但銷市商人對證明書，可抵寄滬資。

工商部正計劃 適當管制外匯 溫和關稅政策

【本報南京廿七日外息】工商部正計劃：（一）輸入配額及外匯管制，採取適當辦法；（二）輸出貸款，改善[illegible]；（三）項管制，外匯等，（四）增加原料，機械工具，生產之物資，以促進國內工業之原料輸入等；以溫和之關稅政策，保護工業，仍在幼稚時代之中國工業，是其原因。

項關稅政策將與國際關稅協定吻合。

寡媳招贅 生子問題

司法院有解釋

【本報南京特派員金堅廿七日發專電】關於寡媳招贅生子問題，司法院解釋：認為媳與贅夫之子，不得認為亡夫之子，與翁姑發生祖孫關係，而除非翁姑與婦婚姻關於亡子係消滅，否則而不發生媳養孫關係。

總統中止赴甘 正候天晴返京

【西安廿七日中央社電】國防部政工局長鄧文儀由京抵陝後，連日召集各軍師高級政工人員舉行會議，對政工業務配合總體戰之方針，指示甚詳。鄧局長擬在此再作一二日逗留，視察西安綏署青訓隊後，即行返京，語記者：總統赴甘之行，現已作罷，俟天氣放晴後即行返京。又電：總統今下午五時在南郊興龍嶺茶會[illegible]。

中美雙邊協定 七月三日簽字

建設專款着重華南

【本報南京特派員金堅廿七日發專電】中美雙邊協定，將於七月三日商談終結，專款物資於日期在檢討。

【高雄廿七日中央社電】政院美援運用委員會已有決定，內容規定除一億元自由運用外，存中央銀行儲備二千五百萬元款項，方將定條款三千五百萬，用於建設，美元將存放，價還何如之約定，條約未規定，所謂「秘密條款」。雙方均不明傳建設專款着重華南，將來海南島鐵礦及上海電力三項分配，認為建設專款之意見，以為粵漢鐵路，湘桂鐵路，黃埔港，可否承認，不致減少。

袁世凱將轉入地下

【本報南京特派員金堅廿七日發專電】「袁世凱世界」將過去，京警今出動勸阻銀元實賣後，各攤販已不再明目張胆，但預料攤販「轉入地下」。

外長私邸竊案破獲

【本報特訊】南京廿七日外息：南京外交界人士已終止其憂慮之色，蓋警察當局已宣佈捉獲著名之一百鎗陳（譯音），彼名余光華，廿一歲，專長於盜竊各國大使館物品，最近英大使館，阿富汗公使，王外長私邸均蒙其光顧。

是後，吃的人，將多一種混飯「客」。

我根據天津條約 交涉引渡徐繼莊

【本報南京特派員金堅廿六日發專電】（遲到）關于徐繼莊引渡案，我正循外交途徑，向港方要求引渡，根據一八五八年中英天津條約第廿一款之規定：中國人民因犯法逃往香港或潛往英國船中者，中國官照會英國官訪查嚴拿，查明實係罪犯交出。據此，港方有將徐繼莊引渡之條約義務，如港司法機關認為有可引渡罪而依條約辦理，徐當難逃法網也。

美援物資拋售價款 三分二用於再生產

在暹羅購米三萬餘噸將可運到

【本報上海特派員羽翔廿七日發專電】美援物資運用問題，拋售所得價款三分之二，用於再生產。過去外銷物資增產貸款，効果未彰，今後由政府監督地方協助運用。

【本報上海特派員羽翔廿七日發專電】美援糧食八千五百萬美元，在暹羅購米三萬三千噸，在七月半以前，洋米一萬九千噸，亦于七月底全數運到。

財產稅問題 昨引起罵戰

漲風亦成反對藉口

【本報南京特派員金堅廿七日發專電】臨時財產稅問題，雖上海于條文之擬訂上，仍換湯不換藥，但立委劉不同，劉振東等不服三，表示反對，一面就，稱上海不服，「一」，拒絕反對，以示氣魄。斥理由，劉某「以技術問題」不同，難克服，「一」通。臨時不心能征收，立即銷法的人人彼稱，為什麼，漲，豪門才說：「他們對時刻作為收之東，宋子文，孔祥熙這些人成黨說老百姓說話了？」給他們一井涉象財振作有及之產為，不駁就，決議之老官的，一通的「大百姓，凡換過了，可以告密的，臨時財產稅，班官的井，有豪門之」語中井夾「形容」等言」。是遺，八蛋「王」。

【本報特訊】南京廿七日外息：上海著名律師江一平，頃在立法院小組委員會上提出強硬之呼籲，在華外僑財產不在財產稅征收對象之列，彼係立委劉不同開征財產稅建議案之主要反對份子之一，最近日飛漲之物價，乃係做成此次反對建議之主要原因之一，[illegible]。

會計局有關主管部門，對此[illegible]。

桂省府擴大 經營煤鐵礦

【桂林廿七日中央社電】桂省府為擴大投資，經營現有煤鐵礦，除合山煤礦，平桂礦務，係省府與資源委員會合辦之外，並將擴大經營黔桂鐵路局用煤百餘噸，黔斯經營量，柑乘，以平桂之發電量，及特增加資金五千億。

楊妹已被証實 四十七天未食

【重慶廿七日中央社電】楊妹二次調驗，於廿三日入居賀國光公館後，賀夫人等招待，仍以上下坡為苦，且雖有城遊玩，熱汽車可坐，乃入養生醫院。該公報謂：楊妹於上次調驗期滿，仍出迄：昨為止之廿六天內，嚴密觀察，二位護士伴陪取食物，且精神亦未見減，故楊妹自本年五月十日起，今已四十七天退象，不食之正式紀錄，茲經該會議決，於研究期內，以減少楊妹應酬勞累，而謝絕來賓訪問，研究委員會原定計劃相符，並獲正確生理實驗數字，定每星期六以書面發布一次。

豫在京召開 流亡省參會

【本報南京特派員金堅廿七日發專電】河南之「流亡省參會」定廿八日在京召開，檢討開封失守責任，並將質詢劉茂恩。

昌黎之圍已解

古北口攻防戰國軍大捷

白崇禧視察豫南畢返漢

【本報北平特派員子毅廿七日發專電】冀東昌黎之圍，二十七日上午已解，平津，津唐極安靜。

【本報南京特派員凌雲廿七日發專電】北平電：國軍搜索部隊已直趨留守營，由灤縣東進國軍，亦已越石門，廿七日午進駐安山，正向後封台挺進，東西夾擊兵團，日內即可會師昌黎。

【本報特訊】上海廿七日外息：包括兩部機械化部隊之大批共匪，經廿四小時於全長七十里之戰線上展開大規模攻勢後，頃突進至秦皇島外圍，在參助是次攻勢之十萬共匪中，已有三萬餘迫近秦皇島，接近官方人士謂共匪是次進犯有三重企圖：（一）為林彪部共匪之由東北實入關內先打下通路；（二）破壞冀北冀東交通，包括平榆路，平古（北口）路，古張（家口）路；（三）使林彪部共匪在冀東建立基地及參加華北戰事，為應付戰局之需要起見，東北剿總副司令范漢杰之權力範圍已由當局下令擴展至冀境東北部，而以唐山為共最南點。

【承德廿七日中央社電】古北口攻防戰，廿三日黃昏宣告結束，戰果調查：計進犯古北口之共匪兵力，為四個旅，繳初步戰果調查：匪陣前遺屍四千，傷萬餘，此次犯古北口之匪為聶榮臻之第三縱隊，第七旅被殲一團，第八九兩旅損傷達三分之二，兵力損失慘重，計第七旅被殲一部。

【本報漢口特派員陳風廿七日發專電】白總司令崇禧視察豫南畢返漢。

【本報漢口廿七日中央社電】時視察徐州，在睢縣境內俘匪甚多，現正向城內猛攻，匪一面并向城內猛攻，竟州外圍戰鬥日益激烈，昨日匪傾全力撲犯汝州，城一帶，匪一部已由許昌東南，北三面，昨起有戰事，仍在郊外進行。又電：匪總部已退至漢、郾新鄭、許昌，[illegible]。

金剛精神

當日競選副總統的四大金剛之一，終於另一位金剛孫科——與一位金剛孫科一起，重新回到「祇有他才能勝任」的那一段時期。在讀者們當然會想起舊行憲監院最後一次會議之前，于院長「他曾回想過去，不管他在那一段時間的工作還是太監委，金剛城」，金剛勉勵各位監委，不得長期發揮金剛精神，不長，他們還想什麼。在理論上，于院長的話是不錯的。是監察院職權的行使者，他們對於監察委員是「御史」，是行政官吏的一個監察機構，應當有清高的風格，必須拔的「大……」（未完）

七十大慶 從于右任到于右任

·金堅·

政主們習慣說話，訓政結束，國民之門漸開，揭開了第一頁。同時，憲法代表也開始，學我民選的總統，第一次選舉副總統，是李宗仁，第二個是孫科，第三個是程潛，宣佈的副總統是李宗仁，宣佈于右任是莫德惠，張群還跟着徐傅的，方右任的大宗，廣落的惠式落，左右的傳是，宣佈是程潛，孫科佈，于右任、莫德惠，張群，何應欽，可提起了這是「森林了，」于右任右任了，步的話的人子，情的是，是味慈藹的笑容，微笑的話語：「但這一個紀念的象徵也是副總統還沒有一個當了總統的，平和對立：」

表示「的許選舉」上，在「實際的選舉」上，卻不是這樣，于右任，只有三百多費用，他的競選費用，另一個人，是他們還不夠的好處，於助選的監察院秘書長，工作者是包括李崇井包余，大的，在「上」，力量他人「公費的他只有二百餘萬元」人，一「否認他能不力」，「他老人家說，我們西陝的老人家為財力不夠……」

記者「夕」，就認定于老在第一選前的失敗，有錢將是他失敗的一個主因：但于老發揮三日三夜的筆，書了一大堆完美的實宣紙，他的想藉的一物，這是中國人民選者，是否能中到，是那個選舉的「實」。第二屆選舉，孫科李宗仁，五四票，于右任三二二票，五五二票，九七票，程潛的一任第二，這是第二次的機會，于右任，你也不來，失去了外對，于老料中消息，他不在後，記者來訪，于老即知道還是表示，代表答謝，外表是這樣，反對的意思，也許是這樣……

一張底牌

七十大慶日，于老表示，有一位賀壽的總統，在每一個老人當中，他的「一張底牌」，是：他做了副總統，他有一個不愉快的事件，于老的一段不愉快的歷史，當年的全場代表的歡呼，稱頌于老，不但于老說：「我們七十大老一次做他高興……」他就是副總統，他向每一位拜壽的李宗仁，李宗仁道謝，總統同樣的那一天，謝副總統，[illegible]。

做記者嗎？

研究心理學家，一時雖然不能說出他們有些什麼，「實上，于老也不能勝任，但他們將要于老做記者出來？」如何做呢？[illegible]于老說：我再出來做監察院長，一定是要「選舉」，他還是選老于和委員會選的。失敗的，記者「外」，[illegible]。

「幹不幹」？不幹！于右任切好監察院院長的職，是不是在「于老」……

一三二四號

六月二日晨中常會討論新監察院人選，一致推定于老任院長，[illegible]。

遂溪水災慘重

【本報遂溪廿七日發專電】[illegible]

美對蘇聯正式抗議

聲明決不退出柏林
美極度注意亦將提出嚴重抗議

【柏林廿六日中央社專電】英軍政府總督羅伯森爵士，今致函蘇總督索哥洛夫斯基，要求「蘇軍政府立即設法恢復出入柏林之正常交通運輸」，函中稱：如交通不復，而使柏林人民遭受不可避免之苦難，則剝奪柏林人民之生活者，將在蘇方。按柏林西區三月來，已遭完全封鎖，現僅餘空中運輸，蘇聯此項行動，顯欲迫使西方國家退出柏林，英、美、法三國在柏林之糧食煤斤及物資，僅足維持四星期。又，英軍政府總督羅伯森，對蘇聯圖困柏林以致使西方佔領區居民陷於饑饉狀態，正式提出抗議。

【倫敦廿六日中央社合眾電】英外務部今發表正式聲明，謂：蘇聯政府造成饑饉狀態之殘酷企圖，置之度外。英、美、法三國刻正共商採取堅定不移之步驟，以對付蘇方驅使彼等於柏林之外之企圖，此次款判，刻在柏林倫敦及華府三同時進行中。英國準備於柏林堅定不移，圖使無助之平民受饑餓而犧牲。

【本報特訊】華盛頓廿七日廣播：官方傳播之消息，美國對蘇聯「封鎖」柏林之情況，實為一「有爆發性的」而且非常「嚴重」之局面。當局謂：今日柏林之情況，實為「一大」之局面。渠等刻仍在疑慮「蘇方是否準備使用武力」，軍部是否有力量面臨此種局勢，可以發生之事變，亦未提及。正於柏林城內「可怕的景象」，美方官員加緊情報聯絡，據聞美國政府對柏林局勢各方報告，馬歇爾國務卿在該醫院靜養，亦已早有此類感言矣。蘇方於數月前即已企圖在柏林製造一種局面，欲使西德盟國在柏林無法站住，惟未果耳。蘇方目前之舉動，共意殆欲使西德盟國在柏林成為「更加困難」之局面，就目前消息謂：柏林之局勢，觀之，欲則迫使西德盟國退出柏林，似將毫無疑問地轉變為一個爆發性之情勢也。

蘇軍總督索哥洛夫斯基
為美憲兵一度拘留

【柏林廿六日中央社合眾電】蘇駐德佔領軍總督索哥洛夫斯基，今晚被美憲兵拘留四十分鐘。

五分鐘，美憲兵係因索氏行車過速，予以拘留者。【本報特訊】美聯社柏林電：美憲兵部隊頃謂：渠等於星期六日晚接獲命令，謂「中止或部份中止」捕捉蘇方汽車司機，官方於星期接獲之消息後，美憲兵及巡邏隊於美軍佔領區內，扣留駕車通過該區之蘇軍元帥之消息後，頗感煩惑。當美軍命其停車盤查時，渠即自承為索可羅夫斯基，且加以解說，美憲兵則謂「渠之車輛并無確實足以證明之標記」，美軍司令官等對「渠等曾授命美憲兵儘量捕捉蘇方駕駛者」之報告予以駁斥，渠等繼謂「這裏已經沒有人可捉了」，渠等認為「這些說法可能是從那些特別的談話室裡頭攪出來的」，蘇方對此頗有非難，蘇軍亦曾捕捉若干冒險進入蘇區之美國憲兵。美方詢問可能係於蘇區內被捕之一美軍傳令兵、及美方僱用之德人，美軍當局向蘇方憲兵隊宣稱：「該傳令兵係於星期六日失蹤者。」

法財政專家的看法
盟國勢將退出柏林
東德政府將以柏林為首都

【巴黎廿六日中央社專電】據甫自柏林歸來之法國財政專家稱：「盟國在柏林只能再留三星期，林參議會加該專家多只能再留三星期」。該專家謂：「蘇方人士會議，柏林封鎖問題與蘇聯將于會議中將美軍封鎖，該專家稱：「以於突破蘇聯之封鎖，總統將以火車裝甲將柏林之封鎖。」

專家曾以此詢問蘇方人士之意見，領答稱：「一截至目前蘇聯將屈服西方各國，首次停止公表皆於目前，何以蘇聯不能採取一致之行動？西方國家之決定之壓迫由于立場，蘇聯阻止在柏林經濟上稱之：西方西區供應，德國故居民之糧食不能再在柏林駐留，須請克萊將軍。」

意見頗為可靠。上項軍昨日之聲明：「吾人非在不戰克氏初稱：情形下：吾人則決不感：撤出柏林，除非德國人民日生活所迫，受威脅，否則吾人決不退出柏林」。不退出柏林之決定，認為美國政府或各方面之最後提出，莫斯科表示：情勢已最後通牒，認為無此可能，部份人士撤財已違法。

又一件秘密武器
澳科學家新發明

【雪梨廿七日中央社專電】據聞澳大利亞科學家，刻在研究製造一種受雷達控制之火箭，此種火箭頭原子彈性能在空中，以偵察飛行，在空中爆炸之原理，研究工作，係在軍火工廠中進行，其使用之秘密，工作進行情形，嚴守秘密。

【中央社華盛頓廿六日合眾電】權威方面消息：美國對于蘇方企圖，以孤立柏林，極端注意。

東德政府將以柏林為首都。【柏林廿六日中央社專電】蘇聯對柏林之情勢，據專家表示，將宣佈以柏林成立後柏林作為東德首都。

邱吉爾發出警告
惟有對蘇聯堅定不移
始能防止第三次大戰

【英格蘭路頓廿六日中央社合眾電】邱吉爾今日發出警告稱：惟有對蘇聯堅定不移，始能防止第三次世界大戰，和平亦不能即使如此，確保。邱氏向一大群聚集之草地大會發表演說，此次係邱氏自大戰後首次發表，自一九四五年以來，自蘇聯之孤立，已引起之各項問題，嚴重共產之政府問題，聯盟國吾人及法國與柏林，將盟國逐出柏林佔領區，德境蘇軍佔領區，極權恐怖主義者之共黨一統，各附屬國家須知，人向目前世界之人，論者可謂其必須和平，吾人安全希望自由，言論自由，一惟一之聯合，大家愛好和平之國家，堅強吾人之行動，表明吾人之抗侵略，法國一及吾人侵略之政府，者之熱心標榜以印度東方之署

柏林西方盟國區
將成立兌換法律

【倫敦廿六日中央社合眾電】英美經濟專家頃在記者招待會中稱：柏林西方盟國管制區內，最近即將成立獨立單獨立之兌換法律，使與西方各佔領區之兌換法律相符，但渠等并未提及是否採用相同之匯率。

【柏林廿六日中央社】此項表示，使美國政策之結果，林美軍是否將採取加強柏林，倘不能予以證實，但已獲悉：（一）美國政府各部與柏林美軍司令部之通訊聯繫情報：（二）對柏林危機之情報，迄不斷獲得報告；（三）對于蘇方在柏林之各種活動，均無通過外交方式提出抗議之跡象。

柏林共黨工人
將發動總罷工
要求盟國撤退柏林

【柏林廿六日中央社專電】共產黨控制下之自由德國職工會，刻正致力發動總罷工，此間在柏林各項工業實施，（一）作一之統制全市，（二）西方盟國撤退，（三）貨幣制度下列各項：要求，以市政府即日解除社會主義者之政權。

【中央社】柏林刻在市政府主席之職，據此間消息，共黨副主席德國危機者，并由林者黨控制記者招待會，宣稱：以柏林統一稱聯合國，撤退盟國。

將永入於相殘殺及殘酷戰鬥狀態，現正進入暗殺，一切無政府之狀態，惟一後果，為共產主義共和國，成為可能，惟一後果，馬來亞

方面現正發生謀殺事件，廠商及共妻室之情英國將能於諸君環顧各地，勝利之威脅，然已在察及英片刻中已墮落偉大。

該會已購買價值一百五十萬美元之原棉，作為供給棉布，將運往歐洲之大部原棉，在當地十二國棉織由用，以資之，當地將運該會主要棉，布將製成尿布，製造嬰孩所用以尿布之棉布將被單

高雄為我國
唯一出超港

【高雄廿七日中央社電】全國貿易入超，唯高雄港是我國唯一出超港，高雄港貨物出口一億九千六百二十萬五二元，出口超出三萬一千五百一千五元，貨幣三萬二千二百三十億五千六百七十一億，共超出二千三百六十億元。

馬克，準備換取十億馬克，該項法令自今午夜起生效。

破壞荷印和談
班林霍夫指出共黨
增加聯合國委會困難

【本報特訊】華盛頓廿七日廣播：國務院遠東事務處長班林霍夫頃稱：荷蘭與印尼之在印度尼西亞共產黨之任務，乃在破壞其刻正在蘇聯在印尼刻正所作之和平努力，且企圖以印尼誤用共產黨所操縱之策略：「一切共黨之第一步，為聯合國委員會之努力，以促使以足以破壞印尼之企圖，及以彼等在印尼之實際，為此之第二步，印尼人民之信賴，予以兩國間之幸福。」

【本報特訊】荷蘭國會議員稱：關於亞洲國際問題之時，印尼之問題，處理仍在嚴重中，增加困難，而聯合國委員會，西印尼之重要之處境，荷蘭印尼兩國之問題，已因本年七月間印尼問題，特訊：荷蘭政府仍將以印尼問題之解決，而荷蘭政府將不致影響荷蘭對印尼之和談，林頓二十七日廣播：華盛頓之荷國代表，渠等法國大使館稱：荷印之問題，乃係荷印雙方之事，由印尼與荷蘭以和平方法解決，企圖合國印度尼西亞之共產黨，而不為外人所干涉。

頓二十七日廣播：華盛頓之任美聯社電，國務院稱：共黨之任務在於破壞世界各地之和平，此等世界共黨之製造紛爭，美國及世界各國之人民，均須自由心懷戒備。

菲化法案
菲國會會議未能通過
參院對該案感覺厭倦

【馬尼剌廿七日中央社專電】菲律賓國會於一九四五年以來最長之一次會議，於昨日散會時，猶未能通過勞工菲化法案，該項法案在參院之時，參院經已開始討論此項法案，至二十四小時餘，參院議員遂對該案感覺厭倦，致使此次法案未能通過。

參院已開議會之四十八小時內，菲化法案仍未能提出討論，故該法案亦仍未能完成。

東北廿五日國會選定馬尼剌附近之六千平方公里之地帶為首都之「選區」，而該區將包括中之所，以迎「菲國會特別通過之法案，與「菲人化」之事業，用人法案之法律中，具體辦法及私人強迫僱員項目，須未能通過，均須政府實行，保障社會安全。

美共和黨推定
特史考為主席
布朗尼為負責杜威競選之總幹事
勞工同盟聲明不支持杜威

【紐約廿六日中央社專電】共和黨全國委員會昨日選出杜威之競選委員會主席，及副總統候選人華倫之競選總部主持人，蓋該黨之競選負責人，共和黨全國委員會主席，杜威已委任布朗尼為競選總幹事，共和黨候選人杜威之朗尼為負責其競選事宜。

【中央社】美勞工同盟之不支持杜威，曾於一九四四年之總統候選人杜威及副總統候選人華倫，同盟勞工組織，記者稱：華盛頓廿六日電：美國勞工聯盟會一致議決不支持共和黨之總統候選人。

蘇在倫敦
大購橡膠

【倫敦廿六日中央社合眾電】蘇聯在此間大批收購橡膠，事在倫敦市場上打破紛紛各項最高紀錄。

菲政府接收
烏龜群島

【馬尼剌廿七日中央社合眾電】菲政府今正式自英國北婆羅洲公司接收烏龜群島，接收典禮係在塔根拿克島上舉行。

美嬰孩健康賽
在華僑舉行

【紐約廿七日中央社合眾電】世界嬰孩健康比賽選手王正林，於中國街之華僑公園舉行之第一屆嬰孩健康比賽會。

蘆田內閣
暫不致塌台

【東京廿七日中央社合眾電】據消息人士稱：田均之首相蘆田已決定，暫不辭職，九月前不致實現。

華僑八人被暗殺
馬來亞廿四小時內

【新加坡廿六日中央社合眾電】據警方消息：過去二十四小時內，在馬來亞境內有華僑六人、印度人二人被暗殺，被殺者中有一人為其他被殺者之親屬，被害者均為華僑之商人，此次暗殺案件，被害者為共黨所為。

【新加坡廿七日中央社專電】警察當局以來，驅逐出境者九十二人，驅逐出境之新加坡戰爭犯者，總計二百四十人，一百零四人為馬來亞人。

星洲宣佈驅逐出境者百九人，共中多數為華僑。

美計劃組軍
十八個師

【本報特訊】佛吉尼亞州艾克萊廿六日電：美國陸軍部長稱：國會已通過之徵兵，已向國會提出法案，在一九四八年裝備軍隊，此一計劃，美軍人員之補足十八個師之兵員，共以機械化部隊，且即一部份成為新軍事部隊，此一計劃，即為部隊之幹部。

腐化無能
台柏指責杜魯門

【華盛頓廿七日中央社專電】共和黨主席台柏指責杜魯門政府之腐化無能，謂杜魯門總統不能控制國會之預算案，以致國會休會前通過之美國預算，已成為一千二百億元之數。

【中央社】杜魯門民主黨，已向全國人民之大多數黨人，支持共和黨候選人杜威，共和黨全國主席勞工同盟之紀錄，為競選副總統候選人華倫，共同綱領之競選，勞工界多數人，統統選舉杜威，此一選舉之方面，為共和黨所控制之國會之所為。

聯合國中國同志會
推崇杜威演說
重申中國民主和平

【南京廿七日中央社電】聯合國中國同志會，於今日發表聲明稱：美共和黨總統候選人杜威之演說，主張以援助中國及世界和平，吾人深表欽佩。此一演說，吾人認為有助於國際間之合作，為援助遠東民主力量之所必需。杜威先生認為中國之和平與安全，乃為世界安全之關鍵，本會對此表示欣慰，且深信美國人民愛好和平之志，必能援助中國，以維持民主國家之和平。……

總預算龐大
又考慮裁員

【本報南京特派員廿七日發專電】本年下半年總預算，折合美金約一千二億半，本年下半年度預算決定為一千二百億元，四萬微薄，而政府正研究裁員，以為度節流之道，政府即將考慮裁員。

任駐華代表
經合局葛里

【華盛頓廿六日中央社專電】經濟合作局長官霍夫曼今日任命葛里為經濟合作局駐華代表。

已指派葛里氏為經濟合作局代表，駐菲律賓之特別代表助理，定七月二日赴滬。

以色列國
委國承認

【本報廣播】華盛頓廿七日特訊：委內瑞拉政府已正式承認以色列國。

【中央社】布魯塞爾廿六日電：外約但王阿布杜拉今開始其沙特阿拉伯之訪問，特王將中東問題作抵達沙特之第二個節目。

世界食米人口
年增加一千萬
中國米糧收穫將復戰前水準

【紐約廿六日中央社專電】聯合國糧食及農業組織頃發表報告稱：世界人口將增加一千萬，食米之產量，每年增加仍在戰前水準，中國之米糧收穫，現已超過戰前平均產量，亞洲各國之食米，較戰前減少，據聯合國糧農組織估計，今後五年之米產增加，方能恢復戰前之水準。

倫敦碼頭罷工潮
將更趨惡化
政府可能被迫使用部隊
以恢復平常之碼頭工作

【倫敦廿六日中央社專電】碼頭工人罷工情形，今日似已更趨惡劣，因非正式之罷工委員會已普遍派代表至各地港口，如利物浦及南安普敦等地，政府則可能被迫使用部隊以恢復平常之碼頭工作，此種舉動，大將使情勢更趨激烈。

江水航綫匪患前後觀（續）
本報江門記者鐸村

三、本年動態

安記者：江門與江水一帶，為海陸走私販運毒品之要道，匪患由來已久，年來當局雖厲行清剿，而匪徒猖獗如故。（以下原文漫漶）

兒童福音
聯合國國際兒童救濟會　贈送布尿片
供應我國兒童輔助餐

【中央社紐約廿日電】聯合國國際兒童救濟會，今將贈送我國兒童尿布，並供應兒童輔助餐。

各地通訊

三水西南潦患
店戶多被水浸

【三水訊】西南河口之西南街，現位處水潦，日來已漲至三尺六寸，均被淹沒，河口之西南街一帶商店，均受水浸，保長談：如潦水繼續高漲，該處受害，當不堪設想云。

四會決修築
環城各馬路

【四會專訊】環城中山大同源等馬路，被水淹浸，毀爛不堪，崎嶇難行，縣市政委員會以當局熟視無睹，特召集會議，決由縣府及各商店集資辦理，又北門內之中山公園，年久失修，一片荒蕪，決由會派員接收整理。

第五清剿區司令
勉所屬努力工作
訂幹部反省十二問

【潮安訊】第五清剿區司令部，為加強各級幹部勤工作，特訂定反省十二問，以資勉勵：（一）有無陽奉陰違？（二）有無敷衍塞責？（三）有無懈怠職務？（四）有無貪贓枉法？（五）有無浮收短報？（六）有無利用權勢？（七）有無縱兵擾民？（八）有無剋扣餉糧？……

保長征兵不力
被扣留訊辦

【高要專訊】縣政府兵役科，年度一二期征兵，該鄉保長分頭催征，特將該保長負責督征，延不交兵，特將其扣留，解縣府訊辦云。

檢閱梅茂團隊
蕭仲明

【梅茂訊】第七清剿區副司令蕭仲明，為加強團隊組織，於十九日上午十時，檢閱本縣保警中隊及自衛隊，鼓勵士氣。

馮喬
任刑警隊長

【專訊】高要縣政府刑警隊長，由馮喬接任。

粵閩邊區總部在汕
擒獲通匪嫌疑犯

【汕頭通訊】粵閩邊區總司令部，以大埔一帶匪首張華之胞兄張仲斌有通匪嫌疑，於前日派員到汕拘捕，於張寓居角石，行蹤無定。

化縣保警隊
劃區勦殘匪

【化縣訊】縣長鍾錦添，為迅速肅清殘匪，特將全縣劃為五區，負責勦匪。

四會保警
破獲煙窟

【四會專訊】二區龍江鄉李村民李英，聚集歹徒，售吸鴉片，日前被保警搜捕，拘李及五煙犯返隊，連同煙具一併解縣法院訊辦。

金幣走私
提起公訴

【本報海南廿七日專電】海關在機場破獲之金幣走私案，經檢察處偵訊終結，陳成科等六犯提起公訴。

高明茶山已無匪踪
官山九江威脅已解

【南海專訊】南海九江官山一帶匪徒，經已解除威脅，地方已告平靖。

瓊芳茶樓
男子自殺

【中山專訊】本市琼芳茶樓，日前有一男子，因貧病交迫，廿五日下午，在樓上吞服毒藥自殺，送醫院救治無效。

損失難以數計
化縣發生鼠疫

【本報湛江廿七日專電】化縣最近發生鼠疫，已死四人。

海南匪三百
被我痛擊

【海南訊】土匪郭壯強率匪三百餘人，進犯某鄉，經我保安隊及民眾奮勇抵抗，匪傷亡甚重，潰退。

連山縣限期
組訓民眾自衛隊

【連山專訊】連山縣府為加強民眾自衛力量，特令各鄉限期組訓民眾自衛隊。

杉商損失大
四會水漲

【四會專訊】日前西江洪水暴漲，各地杉排多被沖散，損失不貲。

省梧長安柚木大渡復航啓事

鐵定本月廿九日正午十二時首航由廣州往梧州

諸君惠顧　無任歡迎

定期班逢三八由梧州　五十日由廣州　開

灣泊：省…新堤聯興碼頭　梧…和安筏

長堤一八五號二樓裕榮船務行謹啓

買舖聲明

本人憑中買受李榮華所有坐落本市靖海分局段內新堤三橫路門牌十九號四層石屎樓一間四至面積以土地登記圖證爲準上蓋連地四圍牆壁門窗間格鋼鐵水電設備一概俱全經交定立帖訂明本年七月三日立契交易如對於該舖有權利關係及其他轇轕者務於交易期前向原主理妥一經交易概與買主無涉除標貼外特登報聲明如右　雷沃道啓

陳書榮律師代陳明德遺失聲明

據稱：「本人前買受廣州市靖海分局段內中華南路六十一號舖業一間歸本人營業有年前因契證遺失經向地政局聲請滅失移轉登記在案查該號舖業之上手登記證現已尋獲祇遺失上手紅契及登記圖章除向本市地政局聲請代明作廢」等語合代登報聲明如上　事務所：長堤一九一號（愛群右隣）　電話：一一七三五　一一八五五

律師張偉雄代余翎和遺失契証登記收據聲明

現據余翎和聲稱有屋一間坐落廣州市長壽分局段內白糖街三間巷第三號經稅有紅契及於民國廿二年登記收到聲請書第三九零零號領有確定證爲據又於民國三十六年補辦登記收件聲字第二六六二號發有收據爲憑茲因上開契據登記確定證登記收據均遺失無存除聲請廣州市地政局辦理滅失權利書狀登記及補稅紅契管業外所失契證及收據概行作廢等語特代登報聲明　事務所：廣州市東橫街第廿一號二樓

羅永榮律師代表何積桂堂買屋徵詢公告

茲代何積桂堂買受招氏所有坐落南海縣佛山鎮東華里第六號房屋乙間上蓋連地四圍牆壁門楣間格鐵閘水喉電燈一概俱全經交定立帖准期國曆七月廿二日立契交易特代登報徵詢如對上開房屋有物權關係及一切法律轇轕務於交易期前與賣主理妥並提出証件向本律師聲明異議否則一經交易後該屋永歸何積桂堂所有除標貼外特此公告　事務所：廣州市（三）長堤大馬路三二六號三樓　電話：一四三八九

羅少嶽律師代李甫明聲明遺失登記印鑑

據稱本人前與李榮仁羅建昌張胡高合資以榮仁公司名義買受本市濠畔街門牌第四十六號自編戊段吉地一段李甫明本人向地政局登記所用之印鑑因淪陷時業已遺失請代聲明作廢合代聲明如右　事務所惠愛西路華東二街九號三樓　電話一四八〇八

律師李國士續任六二三路德豐米機暨經理會驥朋君常年法律顧問公告

上開聘任人等營業財產信譽及一切法益本律師概依法負保障之責此佈　事務所惠福東惠新西街五號　電話一一八九一

律師李國士爲中華新字典警告盜用版權人及代售者

現據東官王頌棠委稱本人著有京音注音複式詳解中華新字典經於三十六年九月十日奉准內政部頒有內審字第一〇七二三號執照在案依法未得本人授權無論任何書局及個人自不能將之翻印或出售邇來有人擅將該字典剽竊翻印出售迭見於滬杭港粵各地書局請代警告如置弗恤自屬盜用版權及知情代售即當依法訴究等語所委合法合爲刊佈　事務所：惠福東惠新西街五號　電話一一八九一

律師張偉雄代永成堂置業聲明

永成堂憑中介紹與合和公司伍榮大買受吉地一大段坐落廣州市東堤分局轄內文德路第一百五十八號及第一百五十八號之一面積以土地登記圖證爲準茲定期國曆本年七月八日在本律師事務所立契交易如對於該地有權利關係債務轇轕請期前向賣主合和公司伍榮大同中理妥及登本報聲明一經交易概與買主永成堂無涉除再三標貼外特代登報聲明　事務所：廣州中漢民路東橫街第二十一號二樓　電話：一八〇五三號

律師張肇良　鄒顯中　代敬業堂嘗產整理董事會張華養　永寧公司莫子樂　聲明

據稱張敬業堂有坐落廣州市長塘街第九十七號九十九號新慶里一號試館三間前經召集全體子孫議決該試館兩間招請永寧公司拆卸依照圖則限七十日內改建民房滿期該地及拆卸之材料概歸永寧公司作爲補償建築之交換經雙方簽立合約圖則及改建說明書茲限登報後二十日內對于該試館改建如有異議或有任何轇轕應即前來理妥逾期應作默認概與敬業堂董事會及承建人永寧公司無涉請代標貼及登報聲明等情前來除在該試館所在地及東莞篁村標貼外特代聲明如右　張律師事務所莞城大西路四號二樓　鄒律師事務所莞城青亭街十四號

廣東老牌　陳六奇

濟衆水　皮膚水

疴嘔肚痛　活人千萬　癬癩皮膚　外科聖药

總經理　十三行利華藥房

嚴衛頤醫師　肺科·X光科專門

專醫肺病咳血。痰血潮熱。胸痛消瘦。心病內科等症

特備美國新式高度X光誘導器（BuCkyd iapHRACN）對於全身深部照驗及一切困難病源均能完滿判斷（下午三時後歡迎同業醫師送驗會診）

特殊照驗：深淺肺部　頭部骨節　全部脊柱　腎臟腎管　膀胱尿道　心臟內臟　全部䐈管　盆骨胸骨　肩膝各部　大腸小腸　胃及食道　耳喉鼻管　手足四肢　膽囊膽管　胎兒診斷

X光　照驗肺心　腸胃內臟

開鏡照驗：各種透視照片不限時間隨診隨照（照片者透視不另收費）

△特長人工氣胸及一切肺部外科手術▽紫外光透熱電療鐳激鏡及新式鏡全身透視均備

總所：太平南路五十四號。肺病療養院：豐寧路五十四號（即原日大同醫院）

診症時間：上午九時半至下午五時在太平路總所其餘時間均在豐寧路肺病療養院電話一四五三五。一二一〇九

大光報粵南分社社長黃玉振介紹　X光鏡專科

西醫劉琦　設備新型透視全身美國X光鏡

開鏡透視：每日下午一時至三時。祇收電費九萬元。照片隨到隨照

精醫：內科肺病。肺癆咳血。心肝腸胃腎脾全部內臟及腦部疾患。

擅長：肺部外科手術。人工氣胸。膈神經摘除術。肋骨切除術。

劉琦醫院：長壽東路五十號（電話：壹一壹弍零）

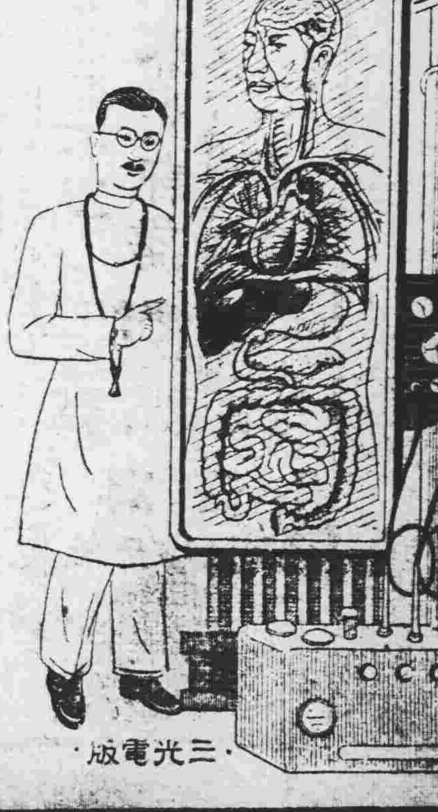

內外全科女醫師　李志文

老手　專經驗　醫

不孕婦女

特效人工受孕法　婦科暗病，宮歪宮炎（速愈）月經疾患，赤帶白帶　傳染毒症，小便刺痛

醫務所維新南路一一五號（近海珠橋脚）

內外全科女醫師　康文馨

特長人工受孕　婦女暗病。刮宮手術（注意）宮歪宮倒。赤帶白帶　小便刺痛。傳染毒症

專醫　不孕婦女

醫務所一德中路二一八號近靖海路口

畫師吳永基暑期美術講習

素描油畫水彩工用藝術等日·夜班即開課特備歐洲石膏像對描男女學員

索章附郵：畫院：大新中路一七六號眞社閱章處漢民北九十號陳富元筆庄

買屋聲明

本堂憑中買受傅永安吉屋一間坐落黃沙分局段內黎家基門牌第五號四至照所有權狀四圍牆壁間格門扇鐵閘水喉電燈磁盆等齊全經落定立帖訂期七月三號立契交易對于上開物業如有任何轇轕請于七月三號以前向傅永安理妥一經交易概與本堂無涉　裕歡堂啓

律師高彬代元益堂遺失契証聲明

據稱本堂前置有舖業二間坐落南海縣秀水五眼橋洪地頭永寧西約門牌二七六號（原日第一號）又同街門牌第二號茲因該業契證經於廣州淪陷時遺失除聲請補發外請代登報聲明作廢等語合代聲明如右　事務所泰康路木排頭五十九號二樓

買屋聲明

本堂憑中買受大業堂陳安全權代表人何成吉屋乙間坐落廣州市陳塘分局清平路第三十號門牌坐東向西深闊四至均照登記圖證經交定標貼準期國曆七月七日交易上開吉屋如有來歷不明一切轇轕及業權關係請於交易期前向賣主理妥交易後概與本堂無涉特此登報聲明　陳同昇堂啓

寶安縣公明鄉全體民衆恭頌

吳大隊長東權　刁中隊長　勦匪得力

綠鄉屬第廿四保樓村于本月十八深夜三時許突來奸匪三百餘衆持有輕機二挺長短步槍二百餘桿攻入村內首施槍轟威脅繼以地雷爆炸民房當時村民奮勇抵抗卒以衆寡不敵被匪衝入村內劫掠財物損失甚鉅幸得本縣自衛大隊長吳東權暨刁中隊長聞警親率精銳部隊及本鄉壯丁馳赴救援卒將奸匪全部擊退此役深得吳大隊長暨刁中隊長迅速馳援使地方不至蹂躪加以紀律嚴明秋毫無犯匪特人民之福抑亦地方之幸也特登報端藉資鳴謝

遺失聲明

本人自置一九三九年福特牌引擎號碼18F-502683營業客車一輛經領有國字3J9194號牌照茲因所領牌照及該車鐵牌一面遺失除向監理所申請辦理改換印鑑外特此聲明作廢　車主李濟深

韓氏英數理化補習班

暑期班招收新生提法補習升中升大課程抗戰時馳譽曲江梅縣保證成功創立教必識學必成制度欲求眞成績者來簡章任索中華中路學宮街三號　校長韓汝標學士

林肯英文　西人教授　數理化　國語班

各級新班七月一日開課　附設宿舍　校址：文南路二號哥崙布側

大名置業建築公司　滅失營業執照更換經理聲明

本公司于民國二十年申請領有廣州市工務局發給之營業執照旋因戰期滅失特登報聲明作廢除依法從新申請補領外本公司原日經理駱天一現改由郭立明充任特登報聲明公告如右

遺失啓事

本公司自置一九四一年型司蒂倍克27貨車一輛引擎號碼3M-18056茲因遺失臨字二一五四行車執照一紙除向監理機關請求補發特此聲明作廢　全安運輸公司　車主莫鑾棟

買車聲明

茲買受聯合車行關永達君自置1946年順風牌小型客車一輛牌照16-1008號引擎號碼（PC109943）號經定於本月廿九日交易該車如有未清手續請即向賣主理妥一經交易概不負責特此登報聲明　買車人胡非　賣車人聯合車行關永達

買屋

本堂憑中買受潘德厚堂所有自置吉屋乙間坐落西禪分局段內福隆街第陸號門牌所有上蓋連地四圍牆壁樓閣間格一應俱全其四至坐向深闊俱以不動產登記圖証所載爲準經立帖交定並訂期本年七月四日交易該屋如有爭認異議及各種轇轕情事請於交易前速向賣主理妥交易後與買主無涉除標貼外特登報聲明　沈季通堂啓

讓車聲明

本處現讓受李元其自置一九四七年道濟牌小型汽車一輛引擎號碼Dp15-363449號車牌16-0004號業已交易清楚該車如有轇轕希於登報日起三天內向業主理妥逾期概與本處無涉特此聲明　讓與人李元其　讓受人廣西省政府主席駐粵代表辦事處

結婚啓事

我倆承程久進李瑞珍兩先生介紹并得雙方家長同意茲於卅七年五月廿九日在太平舉行結婚典禮值茲戡亂建國時期一切從簡謹此敬告諸親友　黃煥元　馬靜儀　仝啓

生利號啓事

本月廿四日本號當衆投得驪步聯興柴枝廠所有發動機機器像私什物經即日交定立帖准十天交易如有華洋轇轕數目來往等情請於期前向聯興廠舊人理妥一經交易與本號無涉特此聲明

買屋聲明

現憑中買受合成堂劉萌自置坐落本市河南海幢分局段內數口木土地巷門牌第十二號屋一間上蓋連地面積照登記證圖經交定立帖准期國曆七月五日交易該屋如有轇轕或任何權利異議請於交易期前與賣主理妥一經交易概與本人無涉除標貼外特登報聲明　侯鳳安啓

訂婚啓事

我倆承何允文先生介紹并徵得雙方家長同意茲於民卅七年六月廿二日在韶訂婚特此敬告諸親友　陳華豪　何嫻英　同啓

買屋地聲明

憑中買受蔡榮向周成發買入屋地一段落在黃沙分局寶西二巷六號買入後因廣州淪陷避難容奇時遇劫失去全部證件經登報聲明并申請補發有案今再聲明該屋地所有墻壁深闊均照登記圖準卅七年七月三日交易倘該屋地華洋轇轕按借等即向賣主理妥交易後與本堂無涉特此聲明　立成堂

遺失聲明

茲遺失廣州電廠三十六年六月十八日發給第三八二九號電錶保証金收據一紙金額三萬九千元除報廣州電廠注銷外聲明作廢　河南龍導尾龍珠直街五號國花布廠

吉普車拖卡廉讓

茲有拖卡二輛，一切俱全，價格相宜，欲購從速，以免向隅。地址豐寧路一三四　一三六號

女律師蘇漢生代梁騶蕭倚珊解除婚約聲明

據梁騶委稱本人前與蕭倚珊女士訂婚現已同意解除婚約手續辦清嗣後男婚女嫁各不干涉請代聲明等情查屬合法特代聲明如右　事務所在教育路西遷運西一街八號二樓

遺失聲明

啓者六月廿五晚六時許本人住宅被賊入屋盜去衣物衣袋內有粵漢鐵路（機工字第〇九六四號服務證）廣東機器總工會（第三五二〇號會證）及廣州機務段過段機班證書）共三紙及粵漢工會銅章一枚小私章一個遺失除呈報主管機關補發外特登報聲明作廢　粵漢路廣州機務段陸佳啓

吉普車出讓

茲有新裝吉普車出讓已領妥執照有意者請駕臨沙面東橋頭德士古汽油站詢洽或電話一〇三五六號

長城鞋廠陳德之　恒信堂余永泉　和解成立聲明

雙方前因租賃本市下九路五十六號舖業涉訟尚在最高法院第三審上訴程序中現經親友調處在外和解成立由長城鞋廠繼續租賃該舖除雙方簽立和解約據及具狀撤回上訴暨另立租約載在和解約各執爲據外爲此聯名登報聲明和解成立特此聲明如右　業主恒信堂余永泉　舖客長城鞋廠陳德之　同啓

買舖地聲明

本會憑中買受張文吉堂王兩和堂共有舖地一段坐落從化縣街口墟東成路坐南向北（即原日福源號後改廣同益號地址）土地所有權狀編始字第二七一四號地號爲七一七之六面積四至照權狀所載該地文吉堂佔五份之二兩和堂佔五份之三經先後於本年農曆二月初七日及五月十一日立契交易清楚特聲明如右　廣東陳氏聯誼會從化分會啓

中央註册醫師　胡爱琼

內外全科　產婦兒科　花柳皮膚　難孕

醫務所一德西二四一加設留產

市場漲風驚心動魄
商肆定價漫無標準
購買力弱有價無市

【專訊】連日市場物價驚人上漲，其上漲之速，空前未有，市場物價，一日數變，商肆定價，漫無標準，因此之故，買賣出困難，但買家亦因價格過度上漲而銳減購買力，市場上無形中成為有價無市狀態，工商業前途之危機已深。

星期盲目交投
谷米繼續狂漲

火柴業危機日甚

土紙洋紙市況疲弱

【專訊】洋紙市情，每況愈下，存貨日疏，第四季購證進口有限，額少……（商）

滬市拋售物資
今起擴大範圍

【上海訊】中央銀行總裁俞鴻鈞，日前由京返滬，午後接見……

農林局結束潮汕指導區

【博愛社訊】本省農林局東區林業促進……

掛號函件報值提高至五千萬

【本市訊】據郵管局公告：（一）掛號函件報值最高額，自即日起提高至五千萬元……

大量土產運銷美國

上月份香港貿易出入口均見減少
結滙關係出口貨少經港

港日貿易入口減少

在港印棉市情

配煤價奇昂
工廠改用其他燃料

法幣價值
約計月貶一倍

佛山織布業一片不景氣

【南海訊】自稱織布工業最發達之佛山……

食油當銷醒
生鱗勢膠着

【專訊】食油漸步旺銷之令……

經濟

日用品零沽價（單位司斤）

例假漲風稍戢
糖麵昇後轉跌

【專訊】昨日例假，商場物價……

昨日金融

市稅捐處派員查賬

各行商情表（六月廿七日）

下列物價法幣本位計算

穀米類　油麵類　糖麵類　鹽類　豆類　海產雜貨　華洋雜貨　紗綢布疋　火柴類　洋紙類　土紙類　工業原料　燃料類

粵教育會舉辦會員職業介紹
詳細辦法經已擬定

南海平地鄉校舉行童軍檢閱

江蘇同鄉開會決定創辦中學

開大會

嶺大新生試七月舉行

嶺南大學準備交代

鄭甫森個人畫展

論文比賽定期評閱

我留美自費學生反對結滙新辦法

省各校半年經費一百六十餘億元

莞擬義建小校舍

奧歡迎我國學生往奧國大學研究

市二中全體學生延考挽留王校長

法商學院教授設升學補習班

敏伯英文學校暑期招生
已開辦卅六載　七月七號開課　校址十八甫冼基西入

嶺南大學附中夏令補習班招生
學級：升高初中一、二年各級　報名：六月廿八日至七月三日　開課：七月五日下午入校六日上課　章程函索即寄

東山屋出租
大洋房，水電，水廁，草房，花園俱全，東山竹絲崗四馬路一號　知祖或電話：七〇〇四八接洽

興業蠟紙

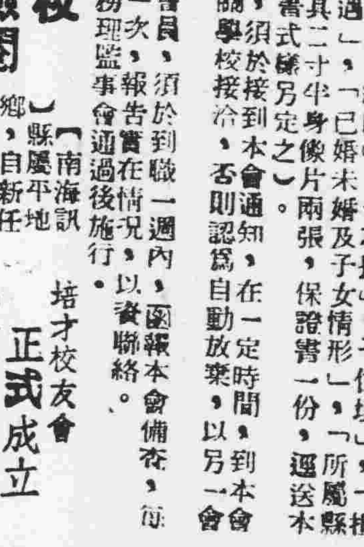

本廠出品心無蠟紙……　廣州分銷處：漢民北路一百卅三號　維新文具行　電話：一五一二一

自然標本模型廠
出品目錄
A.顯微鏡用製片標本　B.生活史標本　C.解剖標本　D.骨骼標本　E.動物標本　F.植物標本　G.礦物標本　H.各種模型　I.代售名廠顯微鏡

「輔助教育爲職志　忠誠爲社會服務」

本廠聘請各種專家主理，分赴各地採集動植礦物，由優秀專門技術人員，應用最新科學方法，選備特種儀器藥物，製造各種標本模型。一切出品，務求：
確正名定準標作製　備齊羅搜善完計設　用耐觀美教材合配　宜廉價定著昭用信
起貨迅速
出品目錄　函索即寄

天喜堂調經丸
若非萬全安敢獨沽一味　求子得子．求愈得愈
主治一切經病及因經病引起一切疾病如肚痛骨痛黃血面黃久不受孕等
每瓶四十……　發行：廣州下九路一一九號

黃天雨梅林仙
毒症特効藥
主治男女傳染 白濁斷尾
如不見效，原銀奉回．偽藥誤人，天誅地滅

花柳疑瘋注意
血毒惡癬救星
惟聖醫格克博士發明
奧卡純藥片
方能根治本永癒不復發
每盒二百二十萬元　各大藥房均有代售
用藥指南

火流

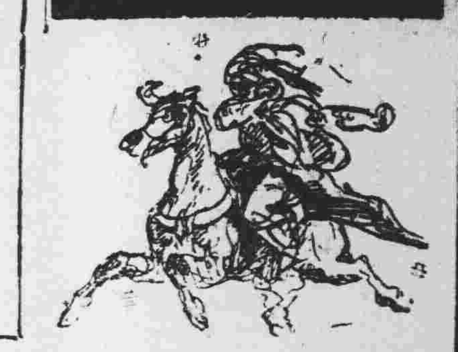

朝露篇

肚子的反叛

潛火

據報載：「無錫發生大規模搶米潮，手持尖刀，石塊，被搶米者近千人，十數家。憲警大隊出動，米店……槍千餘發，重傷二人，捕六十餘。」說這一千人罪該槍斃，在「維持社會秩序」的大題目下，似乎應該如此。但是相信這一千人並非以搶米為樂，大概他們倘不是餓火中燒，也不致在殺人的利器前冒險。一楊妹不食的妙法還未研究出來，也許這一妙法「可以使滔滔天下平靜」，而今天，正視現實，肚子的反叛一點，卻是最無可奈何的。一個人即使能用種種手術，彌補自己的百孔千瘡，但心腹之患就很覺蹻蹊了。

明末的閣政

何圖

當明末逆璫魏忠賢亂政，其門下有所謂五虎，五彪，五狗，十孩兒，四十孫，二十小孩兒，五百義孫等等的名目，大……

然而，同是讀書人，也不能一概而論，就在已躋成邪……

大牛別傳（135）

老弓

海上無魚集（廿七）

天也人

動物公園

小公民：動物公園，本來有什麼好處？可以點綴昇平，和搜羅眾發笑！現在公園的動物已有數百頭，由各地選來珍奇的種類，中也許有不少瘋狗吧？

園丁：品種，只識說「是瘋狗和應聲蟲」！

亞洲之瑞士

大世界的小雨點之三

江群

據說，日本的「太上皇」麥克阿瑟，認為日本應成為「亞洲之瑞士」……

淚濕舞衫袖

半月著

（26）

第一回　酒醉顏添淚袖濕……

鄭安之

快靈丹

止痛退熱　消滯去濕

總行：廣州十八甫　分行：香港永樂街

☆千呼萬喚始出來☆百萬戲迷道善哉☆

正牌龍鳳劇團原庄戲胆來了!!!

電話：一七三二八

明晚起一連數晚太平戲院首演

六幕巨景

劇中特色

朱君亮心傑作・畢達原意・羅沛枝助撰「曲」・羅家權參訂。

集太龍兩團計任寄萧元君此費數特巨六中上鳳劇設主盧萍鼎兩為劇時月製景場

編排劇本經年耗資服裝百餘億道具新景數十億

整晚由第十甫大成水行播送七口香水芬芳馥郎香風四溢

院內外滿佈鮮花　羅家權　馮俠少　秦小梨　馮鏡華　梁飛燕　白鴻超　羅家會　敢誇十全十美

燕新聲劇團

爆齣文藝香豔新劇

夜半情人踏月來

劇情香艷　橋段新奇　曲折緊張　動人心魄

相思淚，漏青苦，征人還未返，腸斷望夫台，風凄露冷魂何處，夜半情人踏月來。

是陳冠卿先生最新巨構

海珠戲院明晚首演

人材鼎盛　燕新聲劇團　徇眾要求

今晚在海珠戲院爆好戲

哀艷絕倫。文藝結晶。倫理諧趣。彩景新劇

多情燕子歸

陳冠卿朱君亮聯合編撰

洪三和盧寄萍設計佈景

石燕子君表演天才　唱工發揮　真藝術。

有迷人的情調　有輕鬆的鏡頭　有感人的情節　有緊張的北派

今晚祇聽石燕子一唱多情燕子主題曲歸及一場猛烈北派已值雙倍票價

梁冠南　石燕子　銀劍影　小飛紅　陶醒非　梁國風

多情燕子歸，唱人出間血淚史！

多情燕子歸，訴盡情場百劫詩！

勝壽年加料益眾觀・

電話一四三三〇　請勿錯過

★聘吃香名畫家洪三和君佈置巨景★

今晚起一連三晚樂善戲院献演

火燒連營七百里

靚少佳重金購置新年全身電燈百餘支輝煌奪目空前罕見

滿台火光熊熊　加配叁幕大景　與前所演不同　睇到驚心動魄　加唱五枝新曲　大破慳囊加料

第八三四八回

朱少秋　靚少佳　郎筠玉　何其笙　梁鶴齡　蘇順尭　少基　主演　林少羣

三國誌最精彩之一段

今晚先演六國大封相

樂善戲院啟事

本院遺失電話管理處發給一四三三〇號按電話金單乙紙除申請補發外特登報聲明作廢

陳萬年濟眾水

電報掛號一〇四八

立愈　脧嘔肚痛時疫急症抽筋霍亂

中醫師王俊民精醫紅白痢症十年之休息痢

喉科瘡科

保能斷根　白喉蛾喉　鎖喉爛喉　喉癬喉痧　聲音嘶啞　牙疳牙痛　陰瘡頸癧　骨疽骨痨　乳癰乳巖　爛頭胎毒　牛皮天皰癬黃瘡

擂治一切病

文明路口二五九號電話一七五一〇，下午惠愛西路一七九號電話一四三三〇

陳鐘示

中醫精治發羊吊

不論男女老幼新舊病症即日見效服日痊癒後永不復發外埠可將年齡症狀函述購藥功效相同醫所上午油欄地彌敦道四九四號二樓下午香港何東行四樓

南華肺病療養院

X光驗肺　專門醫咳

早期診斷早期治療門診部：漢民南二十五號（近天字碼頭）

心肺科病

醫師關志雄夏令診症時間（門診）每日上午九時至十二時下午休診（外診）凡請求外診除救急者外須預日到院掛號編配時間（院址）惠愛西朝天路一電話一二五六〇

全科醫師陳彥

精醫痔漏痔血

新法注射不用刀割永不復發毫無痛苦

醫務所：豐寧路一四六號。電話：一二七六五

龐仲侯醫師專門小兒科

戰時歷任廣西慶遠省立醫院醫務主任

診所：西湖路尾二二二號（近二，三，五，路車總站）

余自強醫師

根治花柳白毒痔漏

安全無痛剪除包皮

診所：高第路長一七七號

醫師任警魂

專醫花柳白濁

專割包皮

醫所：太平南路西四十四號分所一八四八號

特製補腎丸

黃鳥泉臨症卅餘年醫治腎病遺精早洩

主治腎元不固夢遺早洩腎虛陽萎腎水不足見色易動頭暈眼花耳鳴耳聾神衰體弱病後虛弱四肢無力

外埠並無寄售可從郵購印有仿單函索即奉

香港遷廣州市海珠南路一六〇號二樓應診

女醫師黃文絢

西醫所十八甫路一〇四號留醫院越秀北路九八號越秀醫院電話一〇五三五號（包效通經水）

專醫不孕婦女

新新公司對面

榮孫氏

專門醫眼

外科內科眼藥

各有售

專治瘡科外科

黃貞菴

廣州十八甫六六號・香港永樂街七五號

醫師陳道瑞

外科皮膚性病

精醫兒科婦科內科

特長外科大小手術

惠福東路二二二號

電話一一三四六六

大佛寺前

專醫陳文鐸

癬油蟻

花柳疑瘋

白濁閉經

女醫李少英

不經孕留產

白濁各症能除根有顯微鏡檢驗瘋

漢民南一八七號二樓電話一一一〇四

花柳皮膚白濁

設備最大顯微鏡檢驗各種毒菌

廿年經驗療法進步能在數小時奏效最速痊愈

長堤一三五號二樓先施對面電話一六四五四

醫師馬蕒階

專醫痔瘡疔毒頑固濁尾骨痛核腫

內外全科女醫師佳靜康（主治）

難孕婦女

婦科暗病　宮冷宮寒　月經不調　赤白帶症　傳染毒症　小便刺痛　早老色衰

醫務總所：太平南路六十七號電話一六九三七

婦女分所：下九路西一二號電話一五〇一九

細菌醫所：大南路五十號

診症時間：上午九時至十二時下午二時至五時

（特長）科學新法指導受孕・專門診驗婦女各症

設備X光鏡顯微鏡紫光透熱電療器

岐壽堂

白鳳丸

一服就調經

再服定添丁

遺失聲明

本人六月廿三日於曲江遺失水晶私章乙顆陽文「陳公言」特此聲明作廢

陳公言啟

悼念張弦先生（上）

王益論

去年秋初朝陽淪陷到一別七年的上海，有一天，抱着不甘失望的心情跑到金城藝術用品社，看看出版已經十五年迄無再版的「張弦素描一集」可還有存書。……

[illegible]

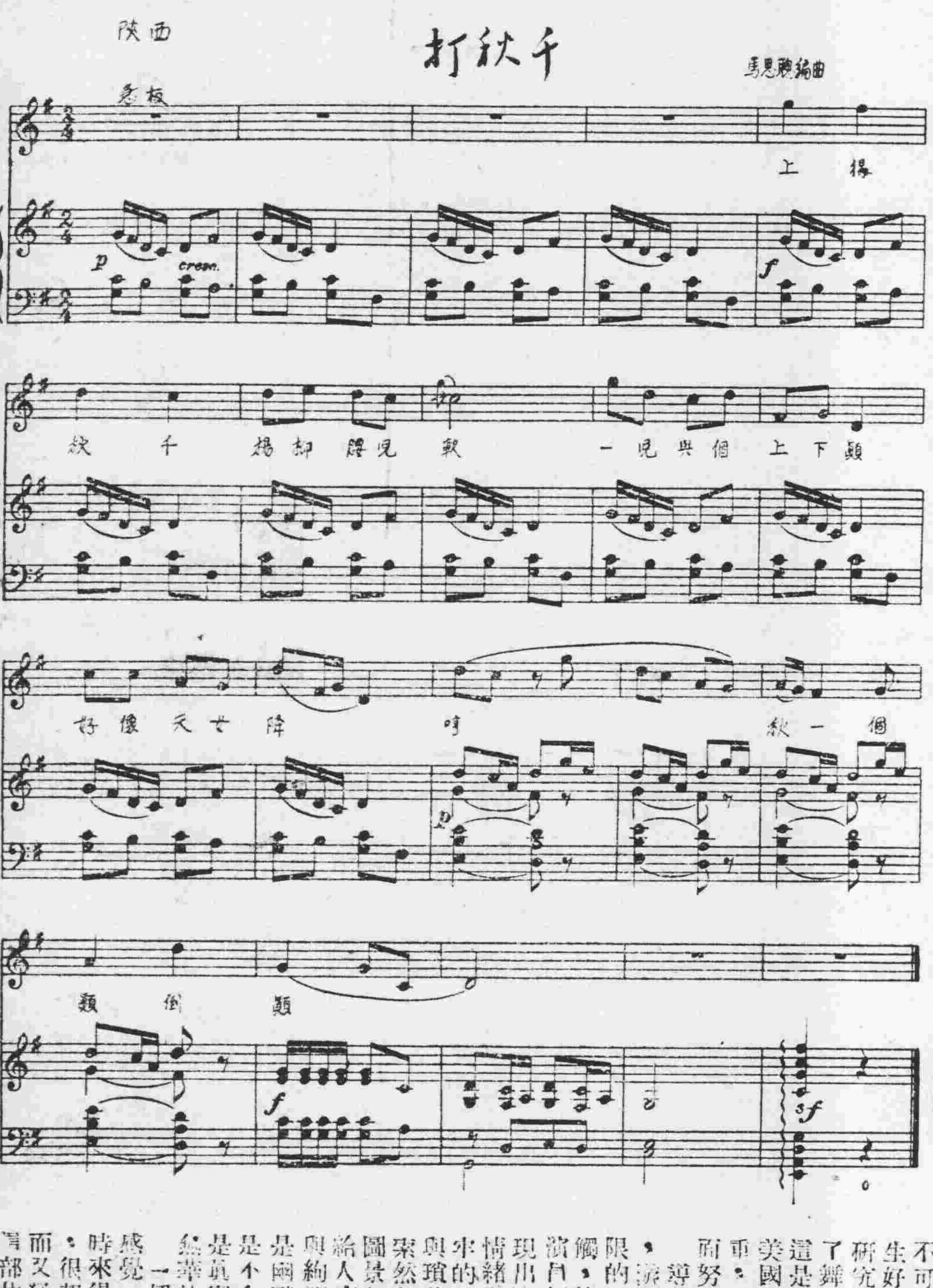

爲一部好片喊屈

韋陀

[illegible]

永漢 北京路 兩時正 四時正 八點半 十點三
中山 下九路 即日夏令時鐘映 一點半 三點半 八點正 十點正
最後一天粵語笑片
華南全體紅星總動員
黃曼梨 張瑛 林坤山 梁无色
妙手偷香
伊秋水 馮應湘 黃楚山 高魯泉 葉仁甫 周志誠
人物畫香・人物畫妙
永漢明天國語笑片：從軍夢
中山明天：關德興 週身胆 廣州闊

樂斯 （即日重映）夏令時鐘 兩點四點 八點十點
千古不朽 超凡入聖 藝術精華
斷魂橋（百看不厭）
最堪回味 最難忘
慧雲 李 主角 蘇 ……

新新 第十甫 夏令時鐘 一點半 三點半 八點半 十點三
粵語兇殺 離奇恐怖 巨片
神出鬼沒
黑衣盜
月黑風高夜 正是殺人時 財色迷心竅 大盜喪天良
上官重 鄭 雪 主 珠演

大華 今三場 兩點半 八點正 九點九 最後一天
美星小生 歌羅德 高露拔 尊榮 合演
紅袖添香 風流情趣 浪漢喜劇
CLAUDETTE COLBERT & JOHN WAYNE in MERVYN LeROY'S production of Without Reservations RKO RADIO

美華 新型機影機 人人贊好
即映羅路哈大笑片
兩個傻瓜巧遇國際壯漢
老爺兵
一雙寶貝居然馬到成功
包笑刺肚解悶消愁
今日三場 時間 三時正 八時正 十時正

金聲 中華 今天（夏令時間）聯映
兩點 三點 九點 八點 九點 一點半 三點 八點半 十點三
炎炎夏日一服清涼劑
魔術新奇・意外破獲・笑黨招星・招怪化
羅路 哈地 一對笑星 得意傑作 絕頂滑稽 娛樂妙品
神出鬼沒
A-Haunting We Will Go
霍士公司出品 原名「大笑登？」

廣州 即日最後放映 二點正 四點正 八點半 十點正
ALONG CAME TONES
綠林豪俠
加利谷巴 精彩巨片 楊達烈羅新后 攜手傑作
明天放影 從軍夢

大德 即映 刺激 驚險諜戰巨片
「蝴蝶夢」導演 希治閣新作
秘密黨

新星 戲院 即映 金百歌舞 封面女郎 全部七彩世界十大名片之一
下映：機械人

新華 九點正 九點三 熱烈浪漫
巴西風月 The Thrill of Brazil
十足性感 赤道性的歌舞 拉丁式的戀愛！

遺失啟事
本人於本月二十日遺失廣東省政府……

佛宮
上等烟
美國葉之濃厚
英國味之醇香
兼收並蓄
包包附有贈券
贈金戒送香烟
興趣無涯
中等錢
上海廣州 一中烟廠出品
西南烟行總經銷 抗日東路四號

瑞士汽巴製藥廠 廣東全省總代理處
德西路四六號 廣同興藥行 自動電話一五一二九
藥房推銷醫師醫院採用特別優待備有價目表說明書索取奉上

惟其疾之憂
關切子女健康。父母大都提心吊胆。但憂慮徒然。無補於事。若常備唐拾義疳積散 以應不時之需。則對於孩子健康必多裨益。良以此散乃消積除蟲兒科專藥。凡小兒面黃肌瘦。腹痛肚脹。食慾失常。睡眠不安。發熱便秘。發熱食積。牙鼻磨牙。以及出牙痛楚等症。皆能治之。
△本埠藥房均售▽
廣州下九路唐拾義藥廠發行

天壽堂姑嫂丸 專治婦女經期腰痛 男子腎部虛弱 夜尿腰痛

海狗鞭健腎丸

醫師李家杰 專割包皮 安全無痛 收費特廉
專醫白濁 兩天斷根
醫所：漢民南路七十號（近大新公司）

劉月山 精治腎虧陽痿・失眠腰痛・陰虛陽痿・有無夢遺
按脈診脅病徹底治療根治
診所：廣州市仁濟西路迴瀾新街五十三號之二
止遺丸 本丸

名醫聖藥 何可醫師 血毒類 瘋中和丸
何可大醫師法國內外全科皮膚花柳白濁專科，鏡驗診斷痳瘋，並維四維女醫師助理婦科，閉經，難孕，指導健美，人工受孕
院址：豐寧路太平戲院斜對面德政街六號 瑞華恭
釋我疑癥 愈我三年 不治之癖 蟲行異癢

百年老號 兩儀軒 名著 三蛇膽 川貝末 陳皮末
總行：廣州市長壽路 支行：河南洪德馬路

奇喜診療所
（醫師）眞毓沈弼張
特備 鏡電 鏡光 顯微 電光 紫 燈 陽 太 電 感應 電熱 透
專治 肺癆，咳嗽，胃痛，疝氣，風濕，癰疽，瘰癧，痔瘡，臭狐，頭癬，鼻瘡，耳聾，喉蛾，痧眼，難產，不孕，痔瘡，盲腸炎，白濁，梅毒，及其他兒科疾病。
地址：惠愛中路26號二樓 電話：一一〇三〇
奇靈藥

治理肺病醫生 曾少珊 贈醫咳血
痰喘破金 潮熱止咳 止血 到診免費 龍津中

黃寶善 退熱散 消積散
清火退熱 安全快捷 消積除虫 肥壯兒童
止痛丹 止咳丹
根本止痛 化痰止咳 百發百中 一舉兩得
廣州十八甫……號黃寶善藥行
廣東老牌註冊良藥全國各藥房均有代售
衛生部許可 經濟部登記
本市經銷 南京藥行 東安藥行 民生藥行 光華藥行 老威藥行 華華藥行 永祥藥行 濟群藥行 華藥行 榮興藥行

省參大會第十日

中央機關工作報告 措施未孚衆望

鐵路站長苛擾商民强姦村婦 直接稅局强派銷大額印花票 四聯總處工廠貸款須要熟性

【專訊】省參會昨第十日會議，檢討中央駐粵機關之工作報告……

大會花絮

之風

鹽局將欵 套買港幣

決請當局 遏止一切漲風

港穗連續發現 僞造出國護照

【香港廿七日中央社電】……

粵路舉辦包裹運輸 改訂各路行車時間

【專訊】粵漢路局……

中和黨內部分裂 兩方面各陳是非

湘鄂訪問之九 「光洋」與「扁担」

莫非

武漢是個極複雜的社會，在我短短的幾天勾留中，能了解的有關於「光洋」與「扁担」兩件事，值得告訴讀者，使讀者從「光洋」與「扁担」中可看到武漢金融商場的一點……

（一）光洋悲喜劇

（二）扁担的勢力

譚廣屏繼任粵僑務處長

【中央社廣東訊】……

青勵華强鬥毆案 雙方有意和解 惟社員仍有堅持成見

地方法院看守所 羈押人犯超額三倍 形成人間地獄 哀參議員呼籲救援

迫還毀損案 判罰五十萬

綏署推行愛民運動

經濟壓迫 失業男子服藥自殺

海南開始施用爆炸方式採礦

東江河道又亂 週內三艘電輪遇匪 寧城船慘被洗劫損失重大

中央駐粵機關工作報告（二）

粵海關

以災情輕重爲分配原則 商散賑辦法

急賑團抵三埠

余程萬關懷台山水災

匪掠路人 一日四宗 被刧者均屬女性

鄧飛鵬剿匪得力 警保處三次嘉獎

潘月樓被控 誘姦少女

穗市點滴

招商局

東莞明倫堂委託 莞籍教授會主辦 莞籍學生暑期升大補習班招生

（完全免收學費）（一）資格——以莞籍高中畢業生爲限（二）科目——中，英，數，理化，史地，公民生物（三）時間——共六星期由七月七日起上課（四）報名——由六月二十日起，報名時繳高中畢業證明文件，本人相片各一張，及由本人填具志願書一紙（五）費用——完全免收學費（六）校址——西關逢源北街八十七號莞旅中學（函索章程請付足郵費）

國光化學工業社大減贈 預告

積存貨品梘頭大量推出 爲平抑物價而奮鬥減輕用戶負担

近日金融浪動，物價無止境的狂升，市民以有限之入息，付無限價之負担，百上加斤，人人叫苦，本社愧音濟之未能，聊盡可爲之棉力，單就梘頭論，市上每斤自數萬元漲至十餘萬元，日用必需，日加重負，本社有見及此，特將存貨大量推出，減輕用戶負担，比之高抬價值而言減價者，不可同日而語……

總行第十甫路 電話一七七四四
分行海珠南路 電話一一壹三六零